Elimkyrkan

Sommar 2021 **Årgång 61**

Foto Tomas Petersson

Växt och liv

Sommaren är till för vilan.

Han låter mig vila på gröna ängar, han för mig till vatten där jag finner ro. Han ger liv åt min själ, han leder mig på rätta vägar för sitt namns skull. ***Psaltaren 23:2-3***

Jag vet inte hur det är för dig men för mig är maj en speciell månad. Det är den månad på året då jag börjar känna att jag verkligen *behöver* en semester. Det är som att hela årets hårda arbete nu kulminerar i en känsla av utmattning och trötthet. Det är nu man börjar att räkna dagarna till ledigheten. Innan du tror att jag håller på att gå in i någon form av utmattning kan jag meddela att det här inte är något nytt. Det händer varje år och vid ungefär samma tid. Jag vet också vad botemedlet är – några veckors ledighet och jag är tillbaka på banan igen med nya idéer och visioner.

MEN om dessa veckor av vila inte skulle komma då är jag möjligtvis ute på farligt vatten. Vilan är helt nödvändig. Faktum är att vilan är nödvändig för framtida produktivitet. Om jag inte vilar kommer jag inte att ha kraft att vandra vidare på den väg som Gud har kallat mig att gå. Alla som tränat på gym vet att man behöver vila mellan repetitionerna för annars kommer kroppen inte orka. Långt innan Sverige kom fram till vårt nuvarande semestersystem hade Gud redan koll på att vi behövde vår vila. David säger att ”Han låter mig vila på gröna ängar, han för mig till vatten där jag finner ro”. Innan Gud leder David in på ”rätta vägar för sitt namn skull” har han låtit honom vila och finna krafter för resan.

Jag vet inte vad Gud har planerat för dig i höst, men jag vet att du kommer att behöva vara utvilad för att orka vandra den vägen. Så min önskan är att du ska ta vara på sommaren och tillåta dig själv att sitta en stund på den gröna ängen och vid det lugnande vattnet. Vila nu för i höst börjar vandringen igen.

Joel Backman
Pastor och föreståndare

Om sann trygghet.

”Frukta inte du lilla hjord, ty det är er Faders goda vilja att ge er riket.” (Luk. 12:32; Reformationsbibeln.)

Till Jesu ”lilla hjord” hör inte bara de lärjungar, som följde Herren på vandringarna i Israels land, utan dit räknas Guds barn i alla tider.

Det är värt att lägga märke till i vilket sammanhang Herren säger sitt: ”Frukta inte!” Den citerade utsagan står mitt i en av Jesu predikningar, där det i det föregående varnas för bekymmer (Luk. 12:22-31) och i de följande verserna för girighet, dvs. avgudadyrkan (v. 33 f.). Ordets kontext understryker, att den trygghet, som Guds barn får erfara, är förknippad med en levande tro, som bär den kristna människan genom vardagens många påfrestningar.

Guds barns trygghet beror inte på att de är många, eftersom Kristi evangelium är ett evangelium för de få. ”Där två eller tre är församlade i mitt namn, där är jag mitt ibland dem” (Matt. 18:20), säger Herren; och den minsta av Uppenbarelsebokens församlingar får beröm av Herren: ”Din kraft är liten *och* du har hållit mitt ord och har inte förnekat mitt namn,” (Upp. 3:8). Herrens sanna lärjungar kommer alltid att här i tiden vara en liten skara. I evighetens värld är det enligt Upp. 7:9 en oräkneligt stor skara, som sjunger Frälsarens lov, men under vandringen på jorden är de kristna en minoritet.

Foto Boas Adolphi

Guds barns trygghet beror inte heller på makt och rikedom,

något som ger en falsk trygghet. Tider av makt och inflytande har under kyrkans långa historia varit perioder med tynande andligt liv. Profeten Hesekiel varnar för den trygghet, som den tidens falska profeter försökte ingjuta i människorna, då de proklamerade: ”Allt står väl till” (Hesekiel 13:10); detta, trots att det inte alls stod väl till enligt Herrens eget ord genom profeten Hesekiel. Den falska tryggheten kan snabbt bytas ut mot den djupaste förtvivlan, då svårigheter av olika slag drabbar en människa.

Sann trygghet beror uteslutande på Guds nåd för Kristi skull. När en människa kommer till insikt om att det i den här världen inte finns något att bygga på, får hon, såsom den förlorade sonen i Jesu liknelse (Luk. 15:11-24), vända om till Fadern för att bekänna sin synd och skuld. Vägen till den trygghet, som Herren lovar de sina, går via självrannsakan och syndabekännelse. Det är inte på grund av några goda gärningar, utan endast för Kristi skull, som Gud förbarmar sig över oss.

Löftet om riket har Kristus själv beseglat med sin död på korset och sin uppståndelse. Guds barns trygghet är här i tiden en försmak av det Gudsrike, som en gång ska uppenbaras i härlighet, och en källa till ständig tacksamhet, då ju ”Anden själv vittnar med vår ande, att vi är Guds barn” (Rom. 8:16).

Kerstin Ullerstad

Hälsning från ungdomsarbetet

Ungdomsarbetet har fortsatt sina träffar på den digitala plattformen *Discord.* Denna tjänst är liknande zoom men framtagen med den yngre generationen i åtanke och är tillgänglig både som app i telefonen och via dator. På Discord finns det olika ”kanaler” som kallas för *servrar* och det är i en sådan kanal som ungdomarna träffas, denna kanal är alltid öppen och det finns inte schemalagda samtalstider utan vem som helst kan när som helst gå in i kanalen och skriva eller delta. Det ligger en länk till denna discordkanal på Elimkyrkans hemsidas ungdomssida. Vi har under pandemin fått träffa nyfrälsta ungdomar och unga vuxna som både mötts till själavård i Elimkyrkans lokaler

men som även dessa är med på ungdomskvällarna fredag kl 20.00.

Ny tid och ny beteckning? Ungdomarna har uttryckt att det nuvarande namn som all ungdomsverksamhet samlas under ”tonårskväll” kan upplevas missvisande då ungdomsskaran snarare består av unga vuxna och de har kommit med förslag att börja benämna arbetet som ”elim ung” där både tonår och unga vuxna kan få plats. Inget har ännu beslutats men namnet har redan börjat landa i ungdomarna.

Nu till sommaren tar en av Elimkyrkans ungdomar studenten och be gärna för oss unga nu i perioden som ligger framför med studentfiranden och sommarlov.

Guds välsignelse! Erik Lindberg

Ökentider i våra liv

Livet har olika säsonger och vi vandrar på varierande vägar. Ibland är vägarna släta, ibland är de gropiga eller med uppförsbackar. Vi har säsonger i livet med grönska och sol och säsonger med torrt och mörkt.

”Allt har sin tid, det finns en tid för allt som sker under himlen” (Pred.3:1).

Det kanske inte låter som något positivt att vi kommer få uppleva så kallade ökentider i våra liv. Ökentider är svåra tider. Svårighetsgraden kan variera men svårt är alltid svårt.

Vi har levt i en mer eller mindre ökentid sedan pandemin tog över. Det som är positivt är att ökentider inte är permanenta. De kommer och går och varierar i längd. Vi går igenom ökentider, vi stannar inte där. Det kan hjälpa oss att veta att vi inte är ensamma om att vara i öknen. Personligheter som Jesus och Johannes döparen har varit i öknen. Både fysiskt och andligt.

Vad gjorde Jesus när han var i öknen och dessutom frestades av den onde? Han höll sig till Guds ord.

”Det står skrivet” säger han gång på gång.

Forts sid 13

Intervju med Robin Heikka

Det har ständigt varit en process utav sökande i mina tonår, ett sökande efter det där som skulle göra mig lycklig och slippa problem, alltså det där ultimata måendet. Det som hände i den livsstil jag tidigare hade var att jag försökte fylla det eviga tomrummet inom mig med temporära lösningar, för något som upplevdes som ett ''bra'' mående. Allt ifrån cigaretter och droger så som alkohol men också annat, sex, att bli sedd på sociala medier, pengar etc. Ära, stolthet, njutning och makt, starka drivkrafter som liknar Gud, men som snabbt är ersättningsbara och försvinner i det eviga tomma rummet. Dessa ting behöver inte vara dåliga per se (”i sig” *red anm*), men i den mängd och med det syfte jag gjorde allt, var det mer än skadligt.

När man är nära döden, vilket jag många gånger har varit när jag velat tänja på gränserna och gått djupare ner i beroendet så händer det någonting oförklarligt spirituellt. Det är inte godhet alla gånger, men det öppnar till slut ögonen för en insikt om vad livet faktiskt är, eller vad det snarare inte är. En vändpunkt är väldigt nära och Gud jagade mig länge med sin nåd, barmhärtighet och kärlek. Jag identifierar mig väldigt mycket med pojken i Luk 15:11 som kom hem till sin far igen.

En dag så fick jag en upplevelse som jag aldrig kommer att glömma, där Gud med sin värme, kärlek och förlåtande kraft överöste mig och golvade mig totalt. Samtidigt som jag var väldigt rädd, kände jag en frid och en närvaro av den mest heliga kraften någonsin, som jag aldrig känt förut tillsammans med orden: ''Du kan vara lugn, allt kommer att bli bra''. Det är en väldigt svag beskrivning på upplevelsen, men sedan den dagen visste jag att jag aldrig kommer att röra droger, alkohol eller tobak mer. Jag slängde precis allting sånt och sedan den dagen är jag fri. Gud nådde mig där med en läkande kraft som bara Han kan skapa.
Jag sökte mod och styrka att ta hjälp utav självhjälpsgrupper för missbruk och hamnade till slut på ett behandlingshem där min tro växte ännu mer, men det var ändå något som saknades.

Jag har varit i väldigt mycket ilska i min barndom och i min uppväxt, så

det har varit något som snabbt har använts för att få ut känslor.
En dag i februari så exploderade jag av ilska på ett väldigt skadligt sätt och jag automatiskt bara drog på mig jackan, sprang upp till kyrkan nära där jag bor och satte mig på en bänk i altargången. Jag förstod inte riktigt varför jag sprang upp dit, men en längtan till att få frid var väldigt hög.
Jag ringer därefter min pappa som är troende och frågar hur jag skulle gå tillväga för att ta emot Jesus, för nu orkade jag inte längre och jag hade hört att Han är den som räddar oss ifrån det onda och så vidare. Det slutade med att jag vid köksbordet hemma bad en egen frälsningsbön om att Jesus ska komma in i mitt liv och hjälpa mig för att jag själv inte klarar av det. Sedan den dagen började en resa som fortfarande är igång och jag har blivit mer övertygad än någonsin om Guds kärlek för mig, dig och alla andra.

Min framtida bild av att vara kristen är väldigt diffus, men att jag ber mycket och att jag värdesätter Gud före allting annat är redan självklart. Jag är väldigt ifrågasättande och jag kommer nog aldrig att påstå att jag vet vad eller vem Gud är, för då är det nog inte Gud jag pratar om, det är för stort för att förstå. Att följa teologiska diskussioner och historiskt kolla bakåt på den kristna tron är väldigt intressant och viktigt tycker jag, så en ständig kombination med frågor och att leva här och nu med Gud är ju något jag strävar efter.
Jag följer verkligen ordspråket att: ’’Man blir som man umgås.’’ och om jag umgås med Jesus och människor som förnekar sig själva och följer Honom, (hämtat ur Luk 9:23), blir jag mer som Honom både via tro och gärningar. Fel kommer alla människor att ha och göra, inte minst jag. Så att i framtiden tala ut, vara så ärlig jag kan och att erkänna alla mina fel och brister inför Gud och andra människor kommer att bära god frukt tror jag, hittills är det det som tagit mig närmare livet iallafall.

Tack Jesus för denna insikt om livet och tack Susanne för att jag fick bli intervjuad

Växt och liv —Ulla & Christer Andersson

Både Christer och Ulla har vuxit upp med växter och odling. Christer i hans föräldrars hem och Ulla är uppväxt med sina föräldrar på landet. Sedan 1967 har Ulla & Christer varit tillsammans och i huset, som de köpte som deras första, har de levt i 51 år.

Jag har många fina minnen med Ulla & Christer, både på läger, gudstjänster och som del av min omsorgsgrupp. De har alltid delat med sig av sina vackra blommor till kyrkan.

I deras trädgård finns blomster och växter samt att de odlar mycket ätbart som solmogna tomater, spetspaprika, björnbär, hallon, krusbär, morötter, potatis, rödbetor, majs, haricots verts/gröna bönor, dill och persilja samt mycket mer. Det finns mycket att skörda och Ulla kokar saft på vinbär och hallon, gör marmelad av tomater, fryser in plommontomater för att använda i soppor och grytor samt fryser in krusbär för att koka kräm och göra marmelad. Till hösten är det äpplen som blir mos, pajer och kräm. Christer säger varmt att Ulla är suverän på att fixa till det.

Blommorna njuter de av, vissa lökar sprider sig till gräsmattan och andra ställen där de inte är önskvärda och gräsklippning är ett nödvändigt ont säger Christer och skrattar till. De har egen brunn men den är så kall att växtligheten skulle få en chock, så de vattnar med sjövatten, annars skulle de inte kunna odla.

Paret bor fint i Närsjö, ett av Eskilstuna kommuns absolut äldsta sommarstugeområden nära Hyndevadsån, med några fast boende grannar, annars har de allra flesta sommarboenden. Det finns spår av rådjur och fasanen som besökt deras trädgård. Rådjuren gör inte så mycket skada utan äter mest primörer tidigt på säsongen. Christer har burar som han ställer ut för att täcka rabatterna under hösten och vinterhalvåret för att skydda växterna från rådjuren. Vildsvinen håller hittills till på åkermarkerna runtomkring. Det finns tydliga tecken på att vildsvin bökat väldigt nära tomtgränsen, där det inte finns staket. Vi pratar om att det är Guds beskydd att djuren inte saboterar på deras tomt. Förra sommaren byggde de ett nytt staket runt sina odlingar för att fortsatt hålla ute djuren.

Favorittiden är med vårarbetet säger Christer, fröpåsar som ska drivas till plantor. Att sitta i uthuset och peta ner frön för att sen kunna njuta. Trädgården är inte någon större belastning, utan roligt och de beskriver att de lever upp lite extra under vår och sommar. Ett Guds under med alla växter beskriver Ulla. Trädgården tar tid, det finns alltid något att göra och så ska uthuset underhållas. Just nu är det nya vindskivor. Ulla nämner att annars är det församlingen och RPG som det ges tid till, men nu ligger dessa aktivitet nere på grund av covid-19. Christer nämner att tid läggs också på att hjälpa brorsan, som blev förlamad i en olycka för flera år sedan, med den trädgårdstomten i Sundbyholm.

Andra sysselsättningar för dem är promenader och stunder i skogen för att plocka bär och svamp. Att sitta i en solstol och lata sig (till och med somna) ser de också till att göra under den varma årstiden. Under vintern är det vilopaus från odling och då lägger de energin på huset för under sommartid blir det trädgården. Att resa har också blivit ett intresse och förnya passen ska de hoppfullt göra nästa vecka. Första resan blev till Florida 1997 när Christer fyllde 50 år (för 25 år sedan) och Christer fick då resecheckar som gåva av arbetsgivaren. Sedan fick de blodad tand och Christer var inte längre anti till att resa och rädslan la sig som Ulla uttrycker det. Det har bland annat blivit tre resor till Thailand, den första med paret Parsmo år 1998 och senare en gruppresa till bland annat Elimförsamlingens missionsinsats i norra Thailand till barnhemmet BaanChivitMai.

Under sin yrkestid när Christer jobbade 47 år på Volvo, som instruktör sedan arbetsledare för maskinunderhåll och sedan på tekniksidan, såg Christer till att det var grönt med växter på arbetsplatsen.

Christer fick för tre år sedan en 50% chans att överleva en operation efter de skulle operera bort cancer i bukspottskörteln. Ulla uttrycker att de kände sig burna och tacksam för församlingen. Tre veckor på sjukhus i Huddinge och två veckor på Mälarsjukhuset följt av rehabilitering. Vi konstaterade att de inte missade trädgårdssäsongen det året heller så deras trädgård har inte varit blomfritt någon gång. Guds nåd har varit med oss i alla år, i med- och motgång säger Ulla. Tacksam för församlingen och hemgruppen nämns speciellt där de delar livet varannan tisdag, mestadels hemma hos Ulla och Christer.

Suzan Östman Bäckman text och foto

Pastorernas semestrar: Joel vecka 26 - 30, Erik vecka 27 - 31
Om du har ett akut behov av att få kontakt med pastor under denna tid ka du vända dig till ordförande Rodica Dobondi.

Program Juni – September 2021

Webb: Gudstjänster och Mirakelonsdag: https://www.elimkyrkan.com
https://www.facebook.com/elimeskilstuna; **You Tube –** elimkyrkan Eskilstuna

Vardagsandakt måndag-fredag, på webbsidan: htpps://www.elimkyrkan.com

RPG: Årsmötet i februari blev inställt och kommer att flyttas till hösten.

Gudstjänsterna är förinspelade under perioden 27 juni – 1 augusti.

Vi följer de riktlinjer som ges av Folkhälsomyndigheten och Region Sörmland kring hur vi får samlas utifrån pandemin och hoppas att vi ska få träffas till pickninckkvällar under juli månad.

Juni

2	Ons	kl 19:00	Mirakelonsdag		
6	Sön	kl 11.00	Gudstjänst. Joel Backman Musik: Ferri Dobondi och blåsgrupp. Nattvard Joel Backman.	Grupp	4
9	Ons	kl 19:00	Mirakelonsdag	Grupp	5
10	Tors	kl 18.30	Styrelse- och församlingsråd		
13	Sön	kl 11.00	Gudstjänst. Joel Backman Musik: Barbro Hedlund/Ingela Karp	Grupp	5
16	Ons	kl 19:00	Mirakelonsdag		
20	Sön	kl 11.00	Gudstjänst. Erik Lindberg. Musik: Anders Eklund/Monica Johansson Missionsinsamling.	Grupp	5
23	Ons	kl 19:00	Mirakelonsdag	Grupp	6

27	Sön	kl 11.00	Gudstjänst. Joel Backman. Musik: Sofia Clewemar/Anders Eklund	Grupp	6

Juli

1	Tor	kl 18.00	”Picknickkväll” i trädgården. Ta med det du vill äta och dricka och något att äta med och dricka ur.		
4	Sön	kl 11.00	Gudstjänst. Ferri Dobondi. Musik: Erik Lindberg	Grupp	6
8	Tor	kl 18.00	”Picknickkväll” i trädgården. Ta med det du vill äta och dricka och något att äta med och dricka ur.		
11	Sön	kl 11.00	Gudstjänst. BG Backman Musik: Anna Backman Bister.	Grupp	7
15	Tor	kl 18.00	”Picknickväll” i trädgården. Ta med det du vill äta och dricka och något att äta med och dricka ur.		
18	Sön	kl 11.00	Gudstjänst. Maria Hedlund. Nattvard Maria Petersson Musik: Anders Eklund/ Monica Johansson.	Grupp	1
22	Tor	kl 18.00	”Picknickkväll” i trädgården. Ta med det du vill äta och dricka och något att äta med och dricka ur.		
25	Sön	kl 11.00	Gudstjänst. Antonio Campos. Musik: Håkan och Gunvor Persson. Missionsinsamling	Grupp	2
29	Tors	kl 18.00	”Picknickkväll” i trädgården. Ta med det du vill äta och dricka och något att äta med och dricka ur.		

Augusti

1	Sön	kl 11.00	Gudstjänst. Erik Lindberg. Musik: Barbro Hedlund/Ingela Karp	Grupp	3
8	Sön	kl 11.00	Gudstjänst. Joel Backman. Musik: Sofia Clewemar/Anna Backman Bister. Nattvard Ferri Dobondi.	Grupp	4

15	Sön	kl	11.00	Gudstjänst Joel Backman. Musik: Cornelia Landberg	Grupp	5
18	Ons	kl	19.00	Mirakelonsdag.	Grupp	6
19	Tors	kl	18.30	Styrelse och församlingsråd.		
22	Sön	kl	11.00	Gudstjänst. Rodica Dobondi. Musik: Erik Lindberg.	Grupp	6
25	Ons	kl	19.00	Mirakelonsdag.	Grupp	7
29	Sön	kl	11.00	Gudstjänst. Erik Lindberg, Musik: Barbro Hedlund/Ingela Karp. Missionsinsamling.	Grupp	7

September

1	Ons	kl	19.00	Bibelseminarium.	Grupp	7
5	Sön	kl	11.00	Upptaktsgudstjänst. Joel Backman. Musik: Håkan o Gunvor Persson/Sofia Clewemar/Anna Backman Bister.	Grupp	7
8	Ons	kl	19.00	Mirakelonsdag	Grupp	1
9	Tors	kl	18.30	Styrelse- och församlingsråd.		
12	Sön	kl	11.00	Gudstjänst. Joel Backman. Musik: Erik Lindberg Nattvard Stefan Bister.	Grupp	1
15	Ons	kl	19.00	Mirakelonsdag.	Grupp	1
19	Sön	kl	11.00	Gudstjänst. Ferri Dobondi. Musik: Anders Eklund/Monica Johansson. Församlingsmöte.	Grupp	1
22	Ons	kl	19.00	Mirakelonsdag.	Grupp	2
26	Sön	kl	11.00	Gudstjänst. Erik Lindberg. Musik: Cornelia Landberg. Missionsinsamling.	Grupp	2
29	Ons	kl	19.00	Mirakelonsdag.	Grupp	2

Oktober

3	Sön	kl	11.00	Gudstjänst. Joel Backman.	Grupp	2

Ökentider … forts

Om vi backar lite till GT och Guds folk som var på väg till det land som Gud har lovat dem:

”När farao hade släppt folket förde Gud dem inte genom filistéernas land, fast det var den närmaste vägen. Ty Gud tänkte att folket kunde ångra sig och vända tillbaka till Egypten, när de fick se krig hota. Därför lät han folket ta en omväg genom öknen åt Röda havet till” (2 Mos 13:17-18).

Gud lät folket ta en omväg därför att han kände deras hjärta. Han hade ett syfte med dem. Att leda dem till det utlovade landet.

Ibland känns det som att vi tar omvägar, vi hamnar i öknen och ser inte vägen framåt. Är Gud med oss? Han är med oss och han bistår oss med all sin kärlek. Han vill möta oss i öknen. Gud vill lära oss att förtrösta på honom i allt, genom allt och trots allt.

Vi och vår stolthet behöver förminskas för att han ska kunna ta mer plats i våra liv.

”Han måste bli större och jag mindre” (Joh3:30).

Gud vill förvandla oss. Vi kan komma som vi är till Gud men han älskar oss för mycket för att lämna oss där. Han vill arbeta med oss så vi kan bli kärl som han kan verka genom. Inte perfekta för det finns inte. Stabila kärl. Stabilt innebär: pålitligt, trygg, oföränderlig och bestående.

Det är sådan han är och vi är skapade till hans avbild.

I ökentider är det nödvändigt att behålla vanor som kan ta oss igenom. För igenom ska vi.

Att be, läsa Bibeln, vårda relationer, motionera är viktigt. Att fokusera på Jesus och hans löfte är också viktigt. Det byter ut rädslan. Vad vi än gör, ger vi inte upp! ”Låt oss inte tröttna på att göra gott, för när ti-

Forts sid 18

David Backman om kristen tro – något man gör tillsammans

Intervju med David Backman, av Anna Backman Bister

David Backman - finns det några viktiga fakta om dig som du tror att Elims medlemmar inte känner till? Vem är du?

Jag älskar att laga mat och att fixa med blommor. Och en gång höll jag på att hamna i fängelse i Kamerun!

När gick du Bibelskola Tillsammans?

Jag gick Bibelskola Tillsammans hösten 2017 (första året den gick).

Ungefär hur kunde en dag vara upplagd på bibelskolan?

En dag kunde vara upplagd såhär:

Förmiddagen började med fika och sedan en andakt. Sedan följde förmiddagens pass med en lektion ledd av en av alla bibelskolans fantastiska lärare. Därefter var det dags för lunch och efter det följde eftermiddagspasset med ett kort fikaavbrott.

Vad betydde terminen på Bibelskola Tillsammans för dig?

Terminen betydde väldigt mycket för mig då det gav en möjligheter att fördjupa mig i bibeln och den kristna tron på ett sätt man kanske annars aldrig gör. Man får en möjlighet att se saker på ett annat sätt och får nya perspektiv. Jag tycker även att mycket av det jag läste och hörde har varit sådant jag har tagit med mig i det fortsatta livet.

Vad tycker du var det mest givande med att gå bibelskolan?

Mest givande var dels den fantastiska gemenskapen, dels alla fantastiska

lärare och naturligtvis att få fördjupa mig i min tro.

Varför ska man gå den?

Jag tycker att man ska gå den för att den är väldigt bra. Man lär sig saker hela tiden och får hela tiden nya perspektiv på saker dels från lärares tankar, dels egna reflektioner men också från sina kurskamraters tankar och reflektioner. Tillsammans är verkligen ett perfekt namn för bibelskolan.

Något du vill tillägga?

Gå bibelskolan nu! Det är en upplevelse för livet. En möjlighet man ska ta i stället för att resten av livet undra hur det hade varit.

Bibelskolan Tillsammans är en bibelskola startad 2017 som tar sin utgångspunkt i den lokala församlingens resurser och utmaningar. Det är ett samarbete mellan Elimkyrkan Eskilstuna och Bromma folkhögskola. Här möter du lärare med stor erfarenhet av bibel, församling och kristet engagemang i vårt samhälle, i en varm församlingsmiljö.

Du har väl inte missat att anmälan nu är öppen till hösten! Bibelskola Tillsammans är en CSN-berättigad utbildning på 50%. Utbildningen är ett samarbete mellan Bromma Folkhögskola och Elimkyrkan. Undervisningen sker på plats i Elimkyrkan i Eskilstuna eller i Insjön. Läs mer och anmäl dig via www.brommafolkhogskola.se

Klicka på kortkurser och sedan på Bibelskola Tillsammans. Sista datum för anmälan är 15 augusti.

Har du frågor eller funderingar, kontakta bg.backman@elimkyrkan.com

Bibelfrågor att ägna sommartiden åt!

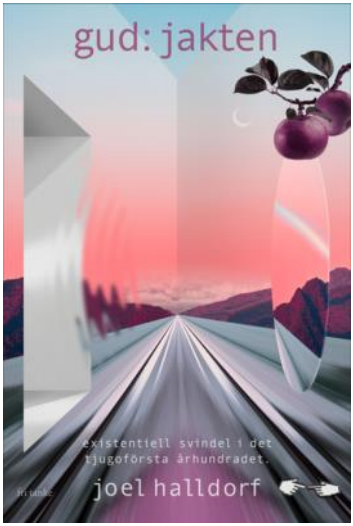

Har du lite tid över i sommar? Varför inte testa dina bibelkunskaper och vinna en bok när du ligger i hängmattan eller sitter på balkongen?

Här nedan finns ett gäng bibelfrågor!

Gör frågorna och maila in svaren till anna.backmanbister@gmail.com

Alla som tävlar deltar i utlottningen av boken ”Gud: jakten” av Joel Halldorf. Namnet på vinnaren och svaren publiceras i nästa nummer av kontakt!

Fråga 1:

Jakob gjorde en överenskommelse med Laban om att han skulle arbeta sju år för att få gifta sig med hans dotter Rakel. Hur många år totalt arbetade Jakob hos Laban?

Fråga 2: Vem var den förste som upprättade ett välde på jorden. Hans pappa hette Kus. Vilken frågar vi efter?

Fråga 3: En känd biblisk person var gift med en skön kvinna. På grund av hennes skönhet, fruktade han vid två tillfällen för sitt eget liv och ljög om deras förhållande och presenterade henne som sin syster. Nu var detta inte helt fel, för de hade faktiskt samma far men inte samma mor.
Vad hette deras far?

Fråga 4: "*Talita kum*" sa Jesus i samband med att han gjorde ett under och uppväckte en person från döden. Till vem sa Jesus de orden?

Fråga 5: "*Kivas inte på vägen,*" sa en person i Bibeln till några som skulle ut på resa. Vem var det som sa det?

Fråga 6: "*Skall jag ta vara på min broder?*" är ett känt citat från en man i Bibeln. Vem var det som sa det?

Fråga 7: "*Jag vill inte tänka på honom eller vidare tala i hans namn, då blev det i mitt hjärta som om där brann en eld, instängd i mitt innersta. Jag ansträngde mig för att uthärda den men jag kunde det inte.*"
Vilken profet var det som uttryckte sig på det sättet om sin kallelse?

Plocka fram bibeln och leta upp svaren (eller googla)! Allt är tillåtet om det får dig att läsa Bibeln!

Anna Backman Bister

Bönevakt inför Det finns Hopp-kampanjen

”Det finns Hopp” är en ekumenisk satsning framflyttad till 28 - 30 januari 2022 i Eskilstuna av alla kristna kyrkor som vill ansluta sig. Ändamålet är att förmedla hopp om ett förändrat liv genom Jesus Kristus. Huvudsatsningen är en 3 dagars möteskampanj med Sebastian Stakset på Stiga Sports Arena och uppföljande Alphakurser i så många

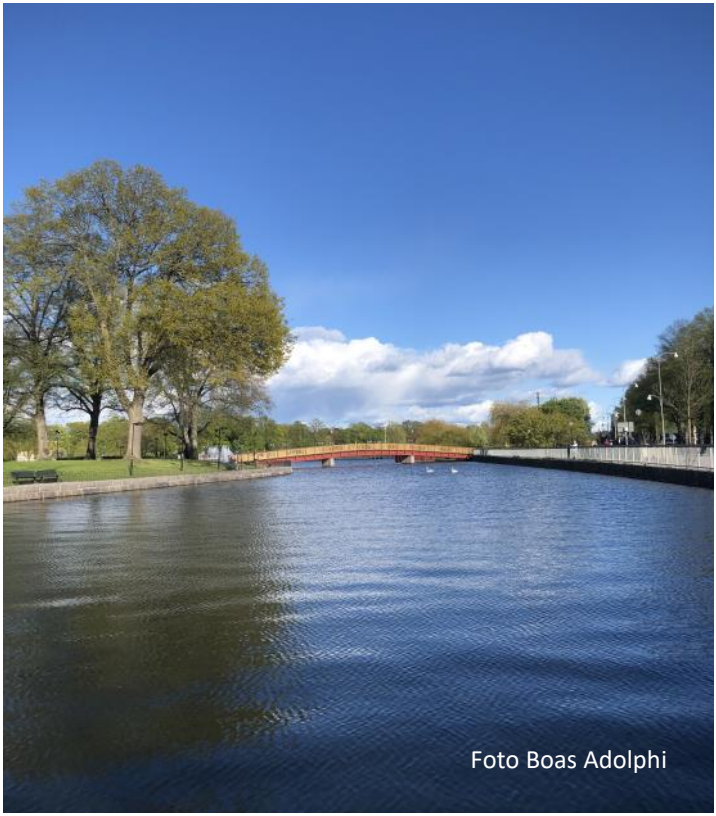

kyrkor som möjligt över hela Sörmland och Mälardalen. DET ÄR TID ATT SPRIDA HOPP I SÖRMLAND!

Bönevandringar vid Stiga Arena

1: a söndagen i månaden kl.18.30. Kommande datum: 6/6, 4/7, 1/8, 5/9.

Böne-sms

Anmäl intresse för att få regelbundna böne-sms för Det finns hopp

kampanjen.

Vår böneutmaning till dig: Att varje månad be speciellt för kampanjen ”Det finns HOPP” och för de människor som kommer att få höra om Jesus på olika sätt. ***Vår längtan:*** Att se en ”bönevåg” skölja över Sörmland och Mälardalen månad för månad. ***Vårt erbjudande:*** Enkel böneinformation och påminnelser per sms varje månad till dig som mejlar oss dina kontaktuppgifter med namn och telefonnummer, skicka direkt till info@det-finns-hopp.se

Det finns hopp-bön

Sista lördagen i månaden, kl.10-13 i Fristadskyrkan. Inbokade tillfällen: 29/5, 31/7, 28/8. Tre bönetimmar, där man kan välja att delta en eller flera timmar. Paus för frukt/the/kaffe mellan varje pass.

Alternativt upplägg finns för så länge restriktionerna förhindrar samlingar: kort bönesamling i kyrksalen i Fristadskyrkan följt av bönevandringar på stan så länge man vill och vart man vill gå

Böne-alarmet

Ställ din egen mobils alarm på fredagar fem i tolv som en påminnelse att Det finns hopp och en kort bön i steget.

Mer information om Det finns hopp finns på hemsidan – www.det-finns-hopp.se eller hör av dig till Joel Backman eller Suzan Östman Bäckman som representerar Elim i styrgruppen.

◆ ◆ ◆ ◆ ◆ ◆ ◆ ◆ ◆ ◆ ◆ ◆ ◆ ◆

Ökentider … forts

den är inne får vi skörda om vi inte ger upp” (Gal 6:9).

Detta kan vara en tröst. ”… allt samverkar till det bästa för dem som älskar Gud” (Rom 8:28). Vi får tro på detta även när vi är i öknen. Jesus har sagt att han är med oss alla dagar intill tidens slut. Löftet gäller alla dagar med dagarna i öknen inräknade.

Gud välsigne er kära församling

Rodica Dobondi

Kontakt med Elimkyrkan utges av Elimkyrkans Baptistförsamling i Eskilstuna

Ansvarig utgivare
Tomas Petersson
076 1131737
tomas.tp.petersson@gmail.com

Redaktion:
Anna Backman Bister
Boas Adolphi
Suzan Östman Bäckman
Susanne Björkskog

Välkommen att vara med och skapa Kontakt. Skriv, skicka din bild eller tipsa redaktionen gärna vad vi ska skriva om!

Skicka material till: tomas@elimkyrkan.com
Material bör skickas i god tid inför varje period, senast: 10 februari; 10 maj; 10 september; 10 november

Joel Backman
Föreståndare, pastor
070-562 69 70
joel@elimkyrkan.com

Rodica Dobondi
Ordförande
076-0843497
rodicadobondi2@gmail.com

Maher Zakeria
Pastor, arabisktalande
073- 540 18 02
swed-maryo@hotmail.com

Erik Lindberg
Pastor, musik & ungdom
076-846 22 10
erik@elimkyrkan.com

Bengt-Göran Backman
Pastor, skolkyrkan
076-0245739
bg@elimkyrkan.com

Elimkyrkan
En del av Equmeniakyrkan
Nygatan 25
632 20 Eskilstuna
exp@elimkyrkan.com

Församlingens pg: 16 99 75-0
Swish:123-175 86 89

Skolkyrkan
pg: 498 55 14-1
Bankgiro: 5055-8980
Swish: 123 049 74 20

Sjukhuskyrkan
pg: 674515-2
Swish: 123 603 47 55
Carina Thörn Diakon till 31/9
Mattias Gustafsson Sjukhuspastor 50 %
från 1/10

https://www.elimkyrkan.com